

**Association des résidents du lac Renaud**  
**PROCÈS-VERBAL**

**Assemblée générale annuelle**  
**Rencontre en présence Pavillon Leon Arcand/ Prévost**  
**Le 21 novembre 2023**  
**De 19h00 à 21h00**

<b>Présences:</b>	Jean-René Bureau	Président
	Luc Bellefleur	Administrateur
	Richard Pouliot	Trésorier
	Sylvie Voyer	Secrétaire

**18 personnes se sont présentées à l'Assemblée (excluant les 4 membres du CA)**

**1. Ouverture de l'assemblée et mot de bienvenue**

Le quorum est constaté (il faut un minimum de 11 membres en règle) et l'assemblée est ouverte. Il est 19h06.

Jean-René agira comme président d'assemblée et propose Sylvie Voyer pour agir comme secrétaire. Marie-Claude Allard seconde.

Au mot de Bienvenue, Jean-René présente les membres du CA présents.

Il spécifie que seuls les membres de l'Association ont droit de vote, et un seul vote par résidence, mais qu'il n'y aura pas de vote à prendre durant cette assemblée.

**Lecture et adoption de la proposition d'ordre du jour**

On a lu l'ordre du jour et demandé si des modifications étaient nécessaires et des points à ajouter à varia. Michel Magnan demande qu'on parle de la décharge du lac, Martin Beaulac demande qu'on parle des toiles et des œillets à poser et Marie Claude Allard demande qu'on parle de station de lavage.

Sur proposition de Marie-Claude Allard et secondé par Martin Beaulac, il est résolu d'adopter l'ordre du jour.

- 1. Mot de Bienvenue**
- 2. Accomplissements été- automne 2023**
- 3. Bilan Traversée du Lac Renaud**
- 4. Remerciements aux bénévoles**
- 5. Plan d'action 2024**
- 6. États financiers**
- 7. Varia**
- 8. Période de questions**
- 9. Renouvellement du CA**

## 2. Accomplissements été-automne 2023

- Installation et retrait de 80 toiles pour 2 600 m<sup>2</sup>, avec superposition, nous estimons à 2 170 m<sup>2</sup>
- Arrachage de près de 2 000 kg de biomasse fraîche de Myriophylle, soit une superficie estimée à 5 000 m<sup>2</sup> (FYTO) – N'aurait pas été réalisé sans la taxe de secteur.
- Délimitation des herbiers (bénévoles)
- Nettoyage des toiles (bénévoles)
- Activités habituelles (entretien plages, installation quais, prise de mesures RSVL) (bénévoles)

## Cartographie du myriophylle

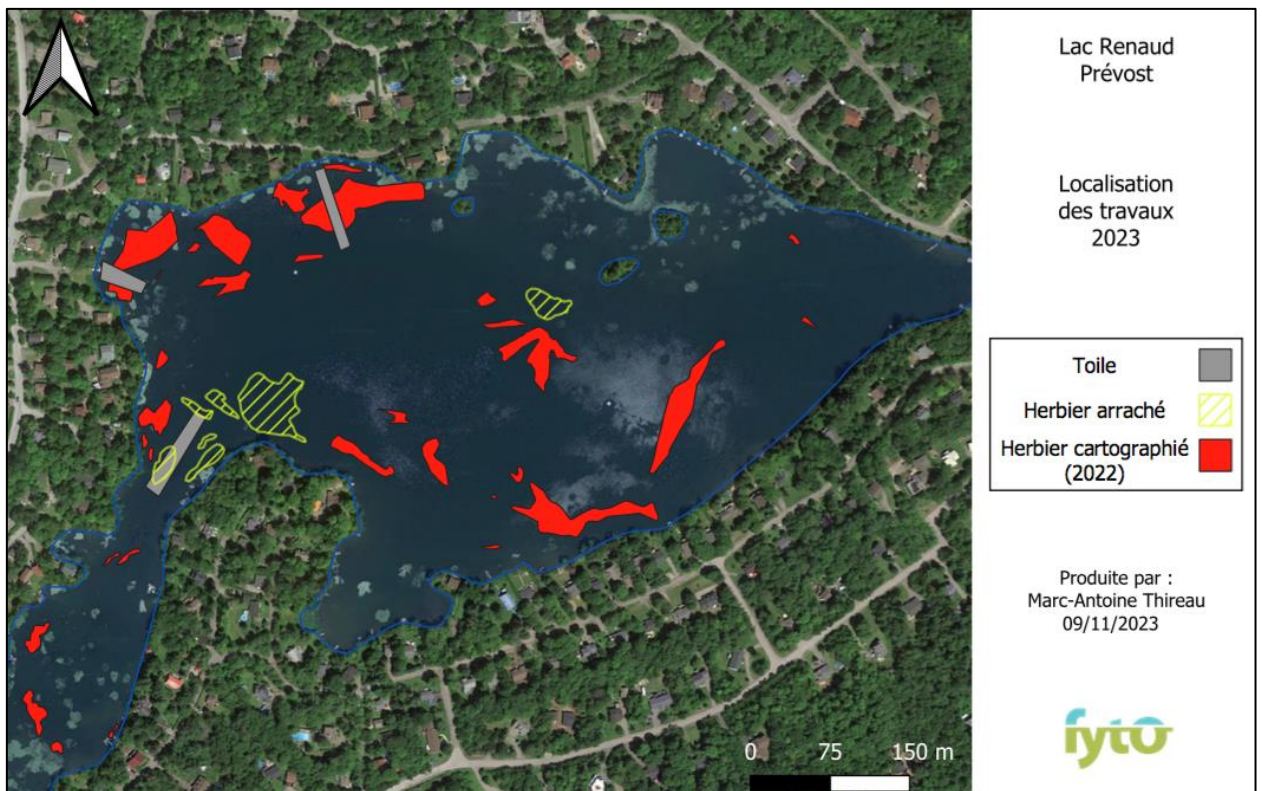

Un citoyen demande si on pourrait faire l'arrachage plus tôt l'an prochain, par exemple au mois d'août plutôt qu'en septembre. Ainsi, il ferait moins froid pour ramasser les boutures. Même chose pour le retrait des toiles. Jean René répond que oui, que cette année, on a commencé tard car on a eu la confirmation de la taxation de secteur assez tard dans la saison, ce qui fait qu'on n'a pas pu confirmer Fyto avant. L'année prochaine, on va réserver Fyto bien en avance.

Claude Brunet mentionne qu'on va aussi reprendre le calendrier des bénévoles, ce qui facilite la prévision des activités et la planification du nombre de bénévoles requis pour chacune des tâches.

Jean René mentionne que la carte est un peu différente de celle de l'an dernier. On n'a pas fait de cartographie détaillée cette année en bateau et GPS. Cela requiert énormément de temps. Avec l'aide de Michel Magnan, nous avons évalué les coûts d'un service de drone pour 2023. Cette option sera évaluée à nouveau pour 2024.

# Résultats RSVL – Santé du Lac

Jean René explique les résultats 2023 de la santé du lac. Il spécifie qu'on ne peut se fier aux résultats avant 2019 car le RSVL a eu un problème technique d'interprétation des données avant cette date. On regarde donc l'évolution depuis 2019.

Le phosphore, bien qu'en progression a tout de même diminué par rapport à l'an dernier. La chlorophylle est assez stable, malgré le haut taux en 2022. Le carbone organique est assez stable au cours des dernières années. Et le niveau de clarté et transparence de l'eau, également.

Par contre, c'est un lac vieillissant et il faut continuer avec les bonnes pratiques de protection du lac.

Jean René mentionne que la Ville est en train de revoir son règlement sur les fosses septiques et qu'on travaille avec eux afin qu'il soit appliqué adéquatement.

On comprend que chaque fois qu'on fait de l'arrachage, cela brouille l'eau mais le tout revient à la normale par la suite. On va regarder l'option d'installer des rideaux de turbidité l'an prochain pour mieux contrôler les boutures.

Concentration de phosphore total (µg/l)

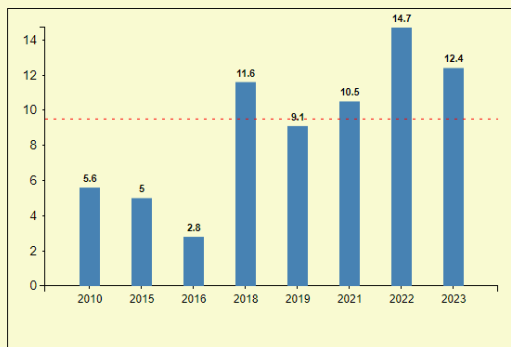

Concentration de chlorophylle a (µg/l)

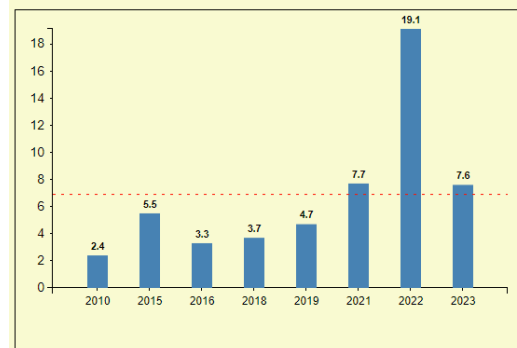

Concentration de carbone organique dissous (mg/l)

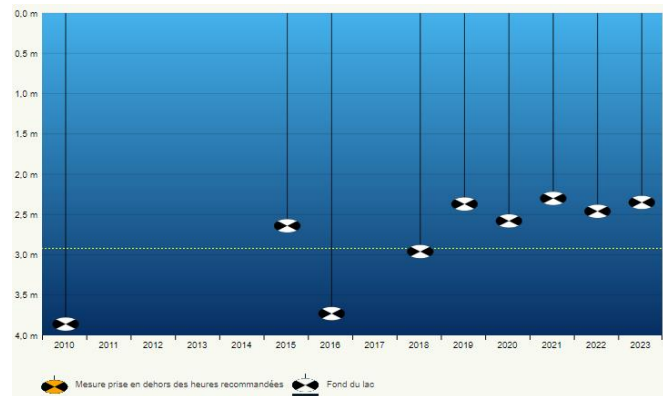
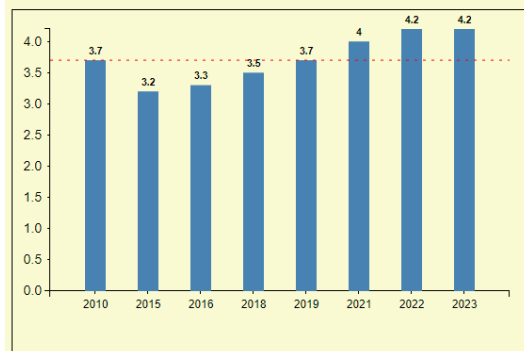

### 3. Bilan traversée du lac Renaud

- C'est le 12 août dernier que se tenait la 1ère édition de la traversée du lac Renaud.
- 12 équipes d'embarcation et 7 nageurs. BRAVO aux 25 participants!
- Grand MERCI aux organisateurs et son instigateur, M. Marcel Renaud pour les **\$8000** amassés qui seront à 100% dédiés à la santé du lac!
- Mais rien n'aurait été possible sans les commanditaires, les donateurs, les bénévoles et les participants, évidemment.
- **Merci aux principaux commanditaires:** IGA marché Piché, les entreprises Logan, Excavation Marc Pelchat, Aqua Services Laurentides (Guillaume Aspireault-Massé) et le Club Richelieu.
- Mais plus que ça, c'est l'esprit de camaraderie régnant pendant l'événement que nous retiendrons tous!
- **Merci à tous et à l'année prochaine pour l'édition 2024: le 17 août 2024**

### 4. Remerciements aux bénévoles

Jean René remercie tous les bénévoles sans qui toutes les activités de préservation de la santé du lac n'auraient pas pu avoir lieu :

- |                        |                        |
|------------------------|------------------------|
| • Allard Marie-Claude  | Piyalé-Sheard Eminé    |
| • Baillargeon France   | R. Romain              |
| • Beaulac Martin       | Renaud Marcel          |
| • Benjamin-Roch Karine | Roy Mona               |
| • Bourgault Fany       | Savard Martin          |
| • Brunet Claude        | St-Pierre Loraine      |
| • Chouinard Martin     | Tourigny Gilles        |
| • Duplessis Mélanie    | Trépanier Daniel       |
| • Dupuis Stéphane      | Truchon Danielle       |
| • Faubert Maïté        | Vaillant Catherine     |
| • Fortin France        | Valente Nicolas        |
| • Gauthier Sébastien   | Vanier Gilles          |
| • Gélinas Richard      | Wattiez-Duchesne Simon |
| • Haddad Cathy         |                        |
| • Laniel Jonathan      |                        |
| • Magnan Michel        |                        |
| • Mailhot Sonia        |                        |
| • Méthot Lisa          |                        |
| • Mcfarland Caroline   |                        |
| • Munger Marc          |                        |
| • Olivier Marie-Noël   |                        |

Une main d'applaudissement est portée à leur attention.

## 5. Plan d'action 2024

- Actions bonifiées par la taxe de secteur:
  - Obtention de l'autorisation ministérielle: 1 000 \$
  - Pose de toile – analyse avec FYTO : 16 000 \$ (Taxe de secteur)
  - Arrachage – analyse avec FYTO : 52 000\$ (Asso et Taxe de secteur)
  - Pose de bouées autour des herbiers non-traités: 0\$ (bénévoles)
  - Études scientifiques pour établir un plan sur 10 ans et mieux comprendre notre lac : 5 000\$
- Attention – Lac René – Espèce hybride à vitesse de reproduction très rapide. Jean René demande spécifiquement qu'on ne promène pas nos embarcations d'un lac à l'autre. Il va s'assurer du même message auprès de la présidente de l'Association du Lac René.

Michel Magnan nous demande ce qu'il advient de l'autorisation ministérielle pour laquelle il a travaillé à la préparation. Jean René mentionne que tout est prêt, qu'il a pu finaliser avec l'aide de Paul Corbeil, biologiste au sein du CA du Lac René, que ce dernier a même accepté que l'on mentionne son nom en référence. Il y a eu un problème technique avec le site du Ministère, mais le tout devrait être finalisé sous peu. L'autorisation ministérielle nous permet d'effectuer les travaux dans le lac, en s'assurant de respecter la flore et la faune. Une citoyenne demande si on ne pourrait pas excaver à certains endroits du lac pour enrayer la myriophylle. Mais Jean René répond que cela serait très onéreux et qu'il serait très surprenant que le Ministère nous autorise à faire cela.

Un citoyen demande aussi s'il ne serait pas préférable de faire de l'arrachage seulement plutôt que de poser des toiles. Nous allons étudier cette possibilité avec Fyto et évaluer les coûts. On sera mieux outillés également suite à l'analyse détaillée et scientifique de la santé du lac.

Michel Magnan demande également ce qu'il advient du programme de subvention PRSEE pour lequel il a également beaucoup travaillé mais qu'il n'a pas pu terminer faute de réponses plus techniques. Richard Pouliot explique que c'est un appel de proposition de projets pour avoir accès à des subventions gouvernementales pour agir sur la santé du lac. Il y a beaucoup d'appelés pour ce type de projets mais peu d'élus. Nous avons manqué l'échéancier de 2023 mais tout le travail préparatoire effectué par Michel Magnan nous permettra de se positionner s'il y a un nouvel appel de projets en 2024.

Nous reviendrons au printemps 2024 avec un plan d'action détaillé, ainsi que les sommes requises pour le mettre à exécution, tel que présenté sommairement dans le Budget 2024.

## 6. États financiers

Les états financiers ont été présentés par Richard Pouliot, trésorier.

### Association des Résidents du Lac Renaud 2000 Inc.

#### Résultats pour la période terminée le 31 août

	Budget 2024	Réal 2023	Réal 2022
<b>Revenus</b>			
Membres # (134/2023, 111/2022, 104/2021)			
Cartes de membres	7 500 \$	6 690 \$	4 990 \$
Dons des membres	4 250 \$	8 220	13 350
Activités de financement (Traversée du Lac Renaud)	11 145 \$	6 855	-
Subvention Ville de Prévost	1 000	1 000	-
Subvention Gouvernementale	-	-	1 194
Intérêts et ristourne	-	5	9
<b>Total des revenus</b>	<b>23 895 \$</b>	<b>22 770 \$</b>	<b>19 544 \$</b>
<b>Dépenses des activités</b>			
Conférence/Formation/Consultation	400 \$	431 \$	150 \$
Entretien et réparation d'équipement	500	1 898	727
Lutte à la Myriophille à Épis (MaE) (voir annexe I)	40 000	1 319	25 327
Traversée Annuelle du Lac Renaud	200 \$	211 \$	-
<b>Total des dépenses d'activités</b>	<b>41 100 \$</b>	<b>3 859 \$</b>	<b>26 205 \$</b>
<b>Frais généraux d'administration</b>			
Registraire des Entreprises du Québec et Assurances	500 \$	492 \$	524 \$
Inscription RSVL / Abrinord	150	150	126
Courrier et frais postaux	-	-	-
Intérêts et frais bancaire	71	71	71
Frais transactionnels	-	118	964
Adhésion OBNL et frais généraux d'administration	200	594	359
Salaires et DAS (Étudiant/Stagiaire)	-	122	2 404
Site internet et Google Suite	300	964	2 410
<b>Total - Frais généraux d'administration</b>	<b>1 221 \$</b>	<b>2 511 \$</b>	<b>6 858 \$</b>
<b>Total dépenses et frais généraux</b>	<b>42 321 \$</b>	<b>6 370 \$</b>	<b>33 063 \$</b>
<b>BÉNÉFICE NET (Perte nette)</b>	<b>(18 426) \$</b>	<b>16 400 \$</b>	<b>(13 519) \$</b>

**Association des Résidents du Lac Renaud 2000 Inc.**

**BILAN au 31 août**

<b>ACTIF</b>	Budget 2024	2023	2022
<b>Actifs à court terme</b>			
Encaisse	842.51 \$	15 501.94 \$	3 844.93 \$
Débiteurs	-	2 541.72 \$	-
Revenus courus	-	1 715.00 \$	-
<b>Total des actifs à court terme</b>	<b>842.51 \$</b>	<b>19 758.66 \$</b>	<b>3 844.93 \$</b>
 <b>Immobilisations</b>			
<i>Biens matériels non-capitalisé ou déjà amortis</i>			
2 tables à picnic, 1 quai, 1 chaloupe et moteur, 1 éolienne	-	-	-
2 quais flottants, 1 barge de travail, 1 pompe et table de tri	-	-	-
91 toiles Aquascreen, 50 bouées	-	-	-
Valeur marchande estimée: 8000\$	-	-	-
<b>Total des immobilisations</b>	<b>0.00 \$</b>	<b>0.00 \$</b>	<b>0.00 \$</b>
 <b>TOTAL ACTIF</b>	<b>842.51 \$</b>	<b>19 758.66 \$</b>	<b>3 844.93 \$</b>
 <b>PASSIF</b>			
<b>Passif à court terme</b>			
Créditeurs	0.00 \$	489.75 \$	976.11 \$
<b>Total du passif à court terme</b>	<b>0.00 \$</b>	<b>489.75 \$</b>	<b>976.11 \$</b>
 <b>TOTAL PASSIF</b>	<b>0.00 \$</b>	<b>489.75 \$</b>	<b>976.11 \$</b>
 <b>AVOIR</b>			
<b>Avoir de l'association</b>			
Avoir, au début de l'exercice	19 268.91 \$	2 868.82 \$	16 387.82 \$
Bénéfice net (perte nette)	(18 426.40 \$)	16 400.09 \$	(13 519.00 \$)
<b>TOTAL AVOIR, à la fin de l'exercice</b>	<b>842.51 \$</b>	<b>19 268.91 \$</b>	<b>2 868.82 \$</b>
 <b>TOTAL PASSIF ET AVOIR</b>	<b>842.51 \$</b>	<b>19 758.66 \$</b>	<b>3 844.93 \$</b>
	(0.00)	-	(0.00)

Association des Résidents du Lac Renaud 2000 Inc.

ANNEXE I

Résultats pour la période terminée le 31 août

	Budget 2025	Budget 2024	Réel 2023	Réel 2022	Réel 2021
<b>Lutte à la Myriophylle à Épis (MaE)</b>					
Bouées et cordages	- \$	- \$	776 \$	1 419 \$	184 \$
Plongeurs	-	-	-	408	-
GPS, Sonar et accessoires	-	-	-	943	-
Toiles de fibres de verre (48 en 2022 et 43 en 2021)	-	-	-	12 923	18 248
Pose de toiles et arrachage MaE (m2 ?)	17 000	31 000	-	9 635	-
Nettoyage annuel des toiles	3 000	3 000	-	-	-
Barge de travail et système d'aspiration	-	-	-	-	4 262
Autorisation Ministérielle	-	1 000	-	-	-
Étude du lac et recommandations- RAPPEL	-	5 000	-	-	-
Divers	-	-	543	-	22
<b>Total des dépenses - Résultats Association</b>	<b>20 000 \$</b>	<b>40 000 \$</b>	<b>1 319 \$</b>	<b>25 327 \$</b>	<b>22 716 \$</b>
Total des dépenses - Taxe de secteur (Annexe II)	20 878 \$	37 420 \$	37 328 \$	n/a	n/a
<b>Total - Lutte à la Myriophylle à Épis</b>	<b>40 878 \$</b>	<b>77 420 \$</b>	<b>38 646 \$</b>	<b>25 327 \$</b>	<b>22 716 \$</b>

Association des Résidents du Lac Renaud 2000 Inc.

Lutte à la Myriophylle à Épis (MaE)

ANNEXE II

Taxation de secteur

	Réel 2023	Budget 2024	Budget 2025
<b>Revenus de la Taxation de secteur</b>	31 875 \$	31 875 \$	31 875 \$
<b>Sous (sur) utilisation année précédente</b>	-	(5 453)	(10 998)
<b>Dépenses</b>			
Pose des toiles de fibres de verre (600 m2)	8 426	8 500	8 500
Retrait des toiles de fibres de verre	7 481	7 500	7 500
Arrachage MaE (m2 ?)	21 420	21 420	4 878
<b>Total des dépenses</b>	<b>37 328 \$</b>	<b>37 420 \$</b>	<b>20 878 \$</b>
<b>Sous (sur) utilisation</b>	<b>(5 453) \$</b>	<b>(10 998) \$</b>	<b>- \$</b>

Sur proposition de Jean René Bureau et secondé par Sylvie Voyer, il est résolu d'adopter les états financiers tels que présentés.



## **7. Varia**

### Décharge du lac

Michel Magnan souhaite trouver des bénévoles pour offrir de l'aide à Martin Beaulac afin de gérer la décharge du lac. Martin répond qu'il a eu l'aide suffisante mais que cette année, ce qui lui a compliqué la tâche, ce sont les castors qui bloquaient constamment la décharge. Il semble que les castors aient maintenant été capturés.

### Toiles et œillets à poser

Martin Beaulac souhaite trouver des bénévoles pour l'aider à installer des œillets sur les toiles. Il en a fait quelques-unes, mais cela requiert beaucoup de temps. Les toiles sont maintenant bien entreposées chez Gilles Tourigny, qui a offert une aide incroyable. Cependant, on va attendre l'analyse scientifique et l'avis de Fyto pour savoir si la stratégie est de continuer à poser des toiles et faire de l'arrachage, ou faire de l'arrachage seulement.

### Station de lavage

Marie-Claude Allard demande s'il ne serait pas possible d'installer des stations de lavage pour éviter de contaminer le lac. Cette question revient souvent, mais il est compliqué d'en installer car il n'y a pas de sortie d'eau municipale. Utiliser l'eau du lac est une option mais il faut se mettre assez loin pour que l'eau contaminée ne retourne pas dans le lac. Marcel Renaud suggère que les citoyens qui sont allés dans d'autres lacs lavent leurs embarcations à leur résidence avant d'aller dans le lac. Pour les autres, il y a des avis à chaque accès du lac de faire attention de ne pas propager les algues.

## **8. Période de questions**

Une citoyenne félicite le Conseil d'administration pour leur travail. Elle pose une question concernant un article où il est question d'un lac à Charlevoix qui a disparu à cause du barrage qui s'est brisé. Elle est inquiète que la même chose se produise pour notre lac. Martin Beaulac la rassure en disant que le barrage est fait d'une structure de béton et qu'il est impossible qu'il lâche. D'autant plus que la rue fait aussi office de barrage.

Un citoyen mentionne que c'est bien que le niveau du lac soit bas, mais qu'on aurait pu être mieux avisé afin d'avoir plus de temps pour nettoyer les berges, avant que ça gèle. Jean René mentionne qu'on devait attendre que Fyto ait terminé ses interventions dans le lac avant de baisser le niveau. Et c'est mieux d'avoir un niveau bas en automne pour éviter les débordements au printemps suite à la fonte des neiges.

Un citoyen mentionne le travail extraordinaire fait au niveau des communications. On remercie chaleureusement Claude Brunet, responsable de ce volet.

## 9. Renouvellement du Conseil d'administration

Les 4 membres présents acceptent de renouveler leur participation au CA :  
Jean-René Bureau, en tant que président, Luc Bellefleur en tant qu'administrateur,  
Richard Pouliot en tant que trésorier et Sylvie Voyer, en tant que secrétaire.

Nous sommes au total 4 membres du CA et cela fonctionne bien. Mais nous sommes toujours à la recherche de candidats. Un appel de candidatures sera fait via un formulaire qui sera mis à disposition sur le site Web de l'Association.

Et on recherche constamment des bénévoles pour toutes sortes de projets et tâches.

## 10. Levée de l'assemblée

Sur proposition de Jean René Bureau, secondé par Marcel Renaud,  
il est résolu de clore la rencontre. Il est 20h35.

Signé à \_\_\_\_\_ le \_\_\_\_\_ 2023

Président \_\_\_\_\_